

# UNE RECHERCHE DU TEMPS PASSE

*par André et Paulotte Chapel*

## GENEALOGIE D'UNE FAMILLE CHAPEL

Famille originaire de la vallée de l'Oust.



**LOUDEAC**

**SAINT-SAMSON**

**BREHAN**

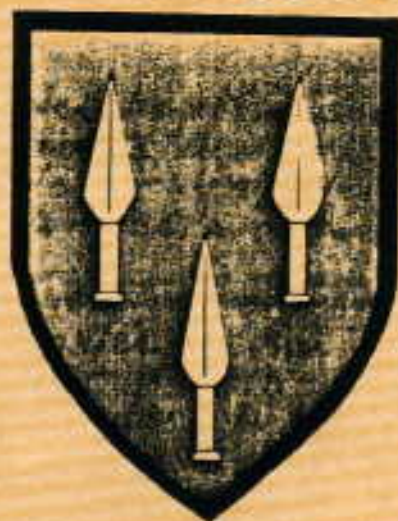
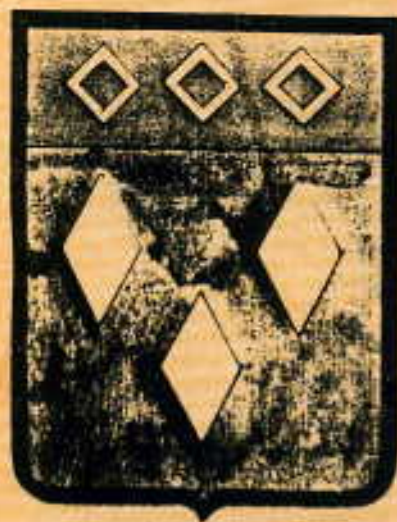

• Le Bourgeois ,  
- de 1837 à 1850  
- de 1858 à 1886

• Le Fros jusqu'en 1803  
• La Crénardière  
jusqu'en 1837  
• La Ville Eude  
de 1850 à 1858

• Le Bas de la Lande  
de 1887 à 1915  
• Corlan depuis 1915

*Nos aînés ont labouré une longueur de sillons qui  
dépasse de loin le tour de notre terre! Avril 1984*



Bre' signifie colline.

Bornée à l'Est par le Lié, au Sud-Ouest par l'Oust - 5000 ha - des terres fertiles mais aussi des landes - 16 Km de longueur du Nord au Sud -

Près de 100 hameaux dont Pannée - Pengon - Petit-Village et Coëthuan (comptine)  
C'est aujourd'hui une commune rurale de plus de 2000 habitants.

- L'ancienne église menaçant ruine une nouvelle fut construite en 1884

En 1484 - PS Robin Foucquet et Jean Crès "maîtres en l'art d'impression" imprimèrent 7 ouvrages français mais aussi bretons aujourd'hui très recherchés des bibliophiles - Le papier était fabriqué sur place au Moulin-Papier.

En 1648, le vicaire-général de l'évêque de St-Brieuc, dans sa visite de l'année écrit sur le registre des mariages: "Enjoint au recteur de rapporter les certificats des mariages en langue française afin que les témoins qui signeront les certificats sachent ce qu'ils signeront."

8 Décembre 1727: Bénédiction de la maîtresse-cloche de l'église du poids de 577 livres marquée d'une grande croix de fleur-de-lys et des armes des parrains; elle est nommée Louise-Charlotte

A la fin du registre des baptêmes et mariages de 1781 le Recteur note "La récolte des grains n'a pas été abondante. Il y avait beaucoup de fruits, des pommes surtout."

A la fin de 1782 "La misère a été très grande, le grain ayant été très cher"

A la fin de 1783 "Les pommes ont manqué dans plusieurs villages à cause d'une gelée en Mai"

A la fin de 1785 "Point d'avoine; peu de seigle et de froment, un peu plus de blé noir dans le bas de la paroisse, car le haut en a manqué absolument - La cause est la sécheresse extraordinaire du printemps et de l'été - Beaucoup de misère pour l'année prochaine"

A la fin de 1786: "La misère a occasionné bien des morts"

A la fin de 1788: La récolte n'a pas été abondante - Les glaces ont commencé dès le 21 Novembre - Les sources sont tarées Les moulins ne tournent presque plus -

En 1841 les Trappistes de Mortagne fondent le monastère de Ty-madec qui fut en suite érigé en abbaye -

Les Trappistes défrichèrent les landes et firent connaître des procédés de culture -

# LOUDEAC

8000 ha - 150 hameaux - 11000 habitants .

La description du blason de Loudeac  
" D'azur à 3 fusées d'argent, à un chef cousu de  
guenles chargé de 3 macles<sup>(1)</sup> d'or "

vous renseigne sur son passé.

Les fusées ( fuseaux stylisés en forme de losanges) rappellent, bien sûr, l'époque où l'on filait à la quenouille le lin et le chanvre cultivés dans le pays. Loudeac fut un des principaux centres de production de la toile. Placé au carrefour de plusieurs routes il comptait alors près de 12000 habitants.

Les métiers se sont tus, la toile de Bretagne ne fut plus qu'un souvenir et Loudeac tomba dans une torpeur dont elle n'est sortie que grâce à l'essor de nombreuses industries notamment alimentaires et à un réseau routier qui l'unit aux grandes villes de Bretagne. Ce qui lui a permis de retrouver en 1982 une population de 11000 habitants après, à un moment, n'en avoir plus compté que 6000.

(1) Les macles sont, en géologie, une forme de cristallisation particulière résultant de la pénétration de deux cristaux de même nature, ce qui a donné une figure en forme de losange. On trouve des macles en forêt de Guénécan, à l'ouest de Loudeac, qui appartenait jusqu'à la Révolution à la famille de Rohan.

# Saint-Samson

Commune de près de 2000 hectares, essentiellement rurale, Saint-Samson qui compte plus de 1000 habitants a fusionné en 1974 avec Rohan.

On y dénombre 50 hameaux dont le Fros, la Tréhardière et la Ville Eude.

Elle est limitée naturellement à l'Ouest par le Lathor au Sud par l'Oust et à l'Est par deux ruisseaux.

Les Communes de St Barnabé, de St Maudan, de St Gouvry (également rattachée à Rohan), de Crédin et de Brehan l'entourent.

C'est Saint-Samson, évêque dans le pays de Galles vers 485 puis à Dol-de-Bretagne vers 564 qui postérieurement a donné son nom à cette paroisse.

L'Oust qui la borde joliment est canalisée. C'est là un tronçon du Canal de Nantes à Brest terminé en 1838. Long de 359 km il est encore utilisé sur 227 km et dessert Redon, Josselin, Rohan, Pontivy.

En consultant les registres paroissiaux on note les faits suivants:

1692: Pose de la 1<sup>re</sup> pierre du presbytère.

Le Recteur Michel Robin note à la fin de cette année: "elle a été presque sans aucun temps chaud ou chaleur; il n'y a presque point eu de vin en province, et le peu qu'il y a n'a pas pu meurir, faute de chaleur, et abrûlé par les gelées de l'automne. En ces lieux, des cidres, bleds, fourment, avoine et bled noir en assez grande quantité.

1721: Pierre CHAPPEL et Armelle JEGO qui se marieront et 1735 perdent chacun deux sœurs entre le 23 Juillet et le 30 Août: 20ans, 16ans, 7ans, 5ans. Quelle tristesse!

1739: Terrible année pour Saint-Samson. Du 22 Août au 22 Septembre donc en 1 mois nous avons noté 33 décès, du 22 Août à la fin de l'année 55 alors que la moyenne annuelle est 30. Famine? Epidémie? On ne sait.

10 Août 1788: Inhumation dans la Chapelle de Notre-Dame de Bonne-Encontre "dans laquelle est l'enfeu (le caveau funéraire) de la famille de dame Mathurine Renée Henry du Quengo .... décédée au Château du Quengo



## LA CHAPELLE

### DE NOTRE-DAME

### DE BONNE-ENCONTRE

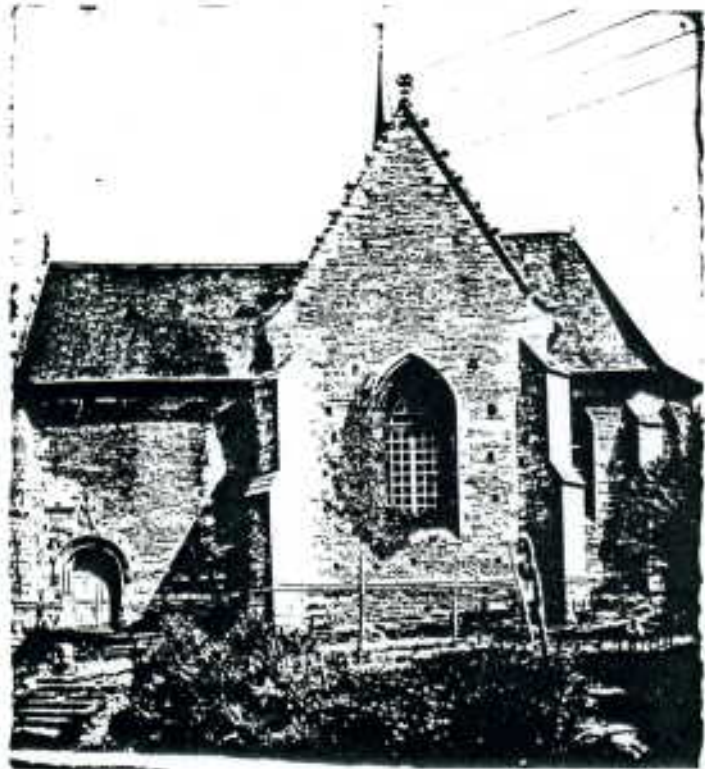

On l'appelait le Prieuré de Notre Dame ou le Prieuré de Rohan.

Ce prieuré fut annexé de très bonne heure à la cure de Saint-Samson et le Recteur était obligé d'y célébrer la messe aux principales fêtes de la Vierge.

La chapelle primitive menaçant

ruine, Jean II, vicomte de Rohan, de la famille de ces Rohan qui prirent plus tard pour devise "Roi ne suis, duc ne daigne Rohan suis", la fit rebâtir en schiste en 1510, comme le prouve l'inscription suivante, gravée au-dessus de la porte méridionale.

{ Lan que dit fust mill cinq centz X, - Jehan de Rohan me fist  
bastiz - Et rédiffier a honneur; - Hacheloup en fust le miseur; -  
Et affin que mon non ne celle, - De bone Encontre lon mapelle

L'Oust la sépare de la ville de Rohan et pour l'asseoir il a fallu creuser la colline. Elle a la forme d'une croix latine, à chevet polygonal - Portes en plein cintre - Fenêtres ogivales. Voûte en pierre sur croisées d'ogives et sur ses clés on voit l'écusson des Rohan : de gueules (fond rouge) à 9 macles (losanges) d'or 3, 3, 3, et la lettre A couronnée, qui rappelle la reine Anne de Bretagne.

On y dit encore la messe 3 à 4 fois par an à la belle saison et le Recteur de Saint-Samson la dira exceptionnellement le dimanche 29 Avril 1984 pour l'Assemblée des CHAPEL venues de tous les coins de France.



Presens alors Evêque et seigneur de Saint-Brieuc  
par Jean Relan et Philippe Chapelle Trésoriers  
comptables de la paroisse de Saint-Samson pour  
être Examinés le Samedi au jour de notre  
Visite générale le cinquiesme jour de Juillet mil  
Sept cent deux en présence dudit Evêque &c

Comptant en charges que de charges que Rendent devant  
Monsieur Illustissime et Reverendissime Evêque et  
Seigneur de St Brieuc ou ses Vicaires Généraux Jean Relan  
et Philippe Chapelle Trésoriers et Administrateurs des biens  
de la fabrique de l'Eglise paroissiale de St Samson et Chapelle  
de Notre Dame de Bonne Rencontre depuis leur entrée qui  
fut le troisieme may mil six cent nonante neuf jusqu'à

leur sortie qui fut le vingt-cinquieme d'Auril de l'an mil sept  
cent et premier

Lesdits Jean Relan et Philippe Chapelle se chargent d'avoir  
la liste du Compte dernier de la somme de cinq cent soixante  
treize livres sept sols huit deniers receu des Trésoriers précédents  
573<sup>th</sup> 7<sup>rs</sup> 3<sup>ds</sup>

Sedit Chapelle declare avoir receu dans l'Eglise paroissiale dudit  
St Samson a la messe et pour pain grain et viande vendue au  
profit de l'aditte fabrique la somme de vingt quatre livres sept sols  
un denier — 24<sup>th</sup> 7<sup>rs</sup> 1<sup>dr</sup>

Sedit Relan declare avoir receu pour pareilles collations dans  
l'Eglise dudit St Samson la somme de trente deux livres treize  
sols sept deniers — 32<sup>th</sup> 3<sup>rs</sup> 7<sup>ds</sup>

pour du lin, du fil, et du beurre vendu ledit Relan se charge  
neuf livres six sols six deniers. — 9<sup>th</sup> 6<sup>rs</sup> 6<sup>ds</sup>

Comptes de la fabrique de l'Eglise paroissiale de St Samson  
et Chapelle de Notre-Dame de Bonne Rencontre 1696-1708

Comptes de Jean Relan et Philippe CHAPELLE trésoriers du  
3 Mai 1699 au 25 Avril 1700 (1)

La charge du présent compte se monte à la  
somme de sept cent dix livres, sept sols -  
dix deniers et la décharge à celle de sept  
cent dix livres, six sols trois deniers partant lesd  
comptables restent à lair sauf erreur de quité -  
Calcul la somme de six cent deux livres sept -  
sols sept deniers que les avons condamnés de  
payer dans deux mois aux Trésoriers à  
présent en charge. Examiné, conduit et arrêté  
à Landerne au cours de notre visite -  
généralle le cinquiesme de juillet mil  
Sept cent deux.

Louis Marcel de Coetlogon  
Evesque des. Brien

Le 5 Juillet 1702 les Trésoriers Jean Relan et  
Philippe CHAPELLE sont condamnés par Louis  
MARCEL de Coetlogon Evesque de St. Brien  
à payer dans les 2 mois au nouveau Trésorier  
le reliquat de 602 livres 7 sols 7 deniers  
(1 livre ou 1 franc = 20 sols - 1 sol = 12 deniers)  
Note: La fabrique est l'ensemble des biens d'une église,  
ses revenus affectés à son entretien - Elle est gérée  
par un conseil de fabrique composé de clercs et de laïcs.

# Contribution foncière 1791 Saint-Samson

nom Profession Domicile Des Propriétaires	indication 1 <sup>re</sup> de la Section 2 <sup>de</sup> du N <sup>o</sup> de la art. de la commune dans la section 3 <sup>de</sup> de l'évaluation du revenu des des art.	Total Des Évaluations	Contribution foncière
art. 162 Chapel François lab. demeurant au fro	Section f <sup>o</sup> 26 une terre adossée au f. 27 pour la portion dans la noe de Brangolo contenant 6 journaux dontant du levant à Pierre Ropert, du midi à Guillaume Glaye, du couchant à Guillemette le Clainche et du nord à Augustin Jogo	180 <sup>1</sup>	42 <sup>7</sup> 05
art. 163 Ropert Pierre lab. demeurant au fro	Section f <sup>o</sup> 27 une terre adossée au f. 26 pour la portion dans la noe de Brangolo contenant 6 journaux dontant du levant à Pierre Ropert, du midi à Guillaume Glaye, du couchant à Guillemette le Clainche et du nord à Augustin Jogo	132 <sup>1</sup>	27 <sup>12</sup> 3
art. 164 Lapin François lab. demeurant au fro	Section f <sup>o</sup> 28 une terre adossée au f. 27 pour la portion dans la noe de Brangolo contenant 6 journaux dontant du levant à Pierre Ropert, du midi à Guillaume Glaye, du couchant à Guillemette le Clainche et du nord à Augustin Jogo	25 <sup>7</sup> 75	17 <sup>13</sup> 7
art. 165 Lapin François lab. demeurant au fro	Section f <sup>o</sup> 29 une terre adossée au f. 28 pour la portion dans la noe de Brangolo contenant 6 journaux dontant du levant à Pierre Ropert, du midi à Guillaume Glaye, du couchant à Guillemette le Clainche et du nord à Augustin Jogo	108 <sup>7</sup> 108	25 <sup>8</sup> 3
art. 166 Jego François lab. demeurant au fro	Section f <sup>o</sup> 30 une terre adossée au f. 29 pour la portion dans la noe de Brangolo contenant 6 journaux dontant du levant à Pierre Ropert, du midi à Guillaume Glaye, du couchant à Guillemette le Clainche et du nord à Augustin Jogo	108 <sup>7</sup> 108	25 <sup>8</sup> 3
art. 167 Jego Guillaume lab. demeurant au fro	Section f <sup>o</sup> 31 une terre adossée au f. 30 pour la portion dans la noe de Brangolo contenant 6 journaux dontant du levant à Pierre Ropert, du midi à Guillaume Glaye, du couchant à Guillemette le Clainche et du nord à Augustin Jogo	100 <sup>7</sup> 100	23 <sup>10</sup> 7
art. 168 Ropert Jean lab. demeurant au fro	Section f <sup>o</sup> 32 une terre adossée au f. 31 pour la portion dans la noe de Brangolo contenant 6 journaux dontant du levant à Pierre Ropert, du midi à Guillaume Glaye, du couchant à Guillemette le Clainche et du nord à Augustin Jogo	228 <sup>7</sup> 228	53 <sup>14</sup> 7
		931 <sup>15</sup> 15	219 <sup>3</sup> 3

## Article 162. CHAPEL François lab.<sup>r</sup> demeurant au Fro

Section F n<sup>o</sup> 26 - Une terre à domaine au Fro Revenu 180 livres pour la portion dans la noe de Brangolo contenant 6 journaux donnant du levant à Pierre Ropert, du midi à Guillaume Glaye, du couchant à Guillemette le Clainche et du nord à Augustin Jogo.

NOS D'ORDRE	ANNÉES	Etat-matrice de St Samson 1826 <sup>re</sup>		REVENUS	FOYERS ET FENÊTRES					PERSONNELLE ET MOBILIERE		PATENTES	
		PERSONNE, NOM, QUALITE ET RESIDENCE	PROPRIETE		Revenus d'habitation								
		DES CONTRIBUABLES	des PATENTABLES	Revenu imposable	Pour le maître, le fermier ou le locataire	Pour le maître, le fermier ou le locataire	Pour le maître, le fermier ou le locataire	Pour le maître, le fermier ou le locataire	Pour le maître, le fermier ou le locataire	Nombre de personnes	Montant du loyer	Nombre de la patente	Taxe sur le produit de la patente
22	1826	Chapelle, Jean à la Tréhardière		2									
	1827												
	1828												
23	1826	Casimir, Jean à la Tréhardière		2									
	1827												
	1828												
24	1826	Casimir, Jean à la Tréhardière								1	60		
	1827												
	1828												
25	1826	Casimir, Jean à la Tréhardière											
	1827												
	1828												
26	1826	Chapelle, Jean à la Tréhardière		24									
	1827												
	1828												

## Etat-matrice de Saint-Samson 1826

CHAPEL Jean "La Tréhardière"

Revenu foncier imposable: 45F - Maison n'ayant qu'une porte

Taxe personnelle et mobilière sur un loyer de 30F

Etat-matrice de Saint-Samson 1842

[illegible]

CHAPELLE Jacques: "le Bourgeois" Loudéac  
Revenu foncier de 15 F

# NOTRE TABLEAU DE DESCENDANCE ET DE PARENTÉ

établi en Avril 1984

I. CHAPPELLE		X	EZAN Jeanne (1596? - 1676?)
II. CHAPPELLE Philippe (1624? - 1708?)		X 1651?	JEGO Perrine (1632? - 1702?)
- Guillemette (1663? - 1723?)		X	JOUET Raoul
- Pierre qui suit			
- Vincente (1670? - )		X 1689?	LE GUENNEC Guillaud
- Marguerite (1673? - )			
- Marie (1674? - 1675?)			
III. CHAPPELLE Pierre (1669? - 1735?)		X 1689?	ALIO Julienne (1664? - 1697?)
- Anne (1690? - 1690?)			
- Michelle (1693? - 1771?)		X 1718?	BESNAS François (1692? - 1719?)
		X 1722?	JEGO Olivier (1685? - )
- Jean (1695? - 1695?)			
- Anne (1696? - 1697?)			
		X 1697?	LE MÉTAYER Yvonne (1675 Noyal - 1754?)
- Renée (1699? - )		X 1722?	HUET Olivier
- François (1701? - 1721?)			
- Louise (1702? - )		X 1725?	PRIOUX Henri
- Janne (1704? - 1721?)			
- Jan (1706? - )			
- Mathurine (1708? - 1774?)		X 1736?	LE PLOUFLE Louise (1713? - )
- Julienne (1711? - 1711?)		X 1734?	GLAIS Yves (1704? - )
- Pierre qui suit			
- Yves (1715? - 1721?)			
IV. CHAPPEL Pierre (1713? - 1764?)		X 1735?	JEGO Amelle (1711? - 1770?)
- Jean (1736? - )		X 1766?	PILORET Thérèse
- Marie (1738? - )			
- Louise (1740? - )		X 1780?	LE PROU Tanguy
- Henry (1741? - 1804?)		X	LAMOUR Marie
- Mathurine (1743? - )			
- Yves (1745? - )			
- Vincente (1747? - )			
- Julien (1748? - 1806?)			
- Anne (1750? - 1770?)			
- François qui suit			
V. CHAPEL François (1752? - 1818?)		X 1771 L	LAUNAY Marie Sainte (1752 L - 1781?)
- Louis (1772? - )			
- Julien (1773? - 1774?)			
- Françoise (1775? - )			
- Jean qui suit			
- Olivier (1779? - )			
VI. CHAPEL Jean (1777? - )		X	JOYEUX Anne Louise ( - 1833?)
- Jacques qui suit			
- Anne Marie (1807? - 1815?)			
- François Marie (1810? - 1810?)			

B Briham - L Loundéac - LC La Cheze - LV le Vaudreuil (27) - R Rohan -  
 S Saint-Samson - SB Saint-Barnabé - SM Saint-Maudan

<u>VII</u> - CHAPEL Jacques (1804 <del>8</del> - 1870L)	X 1837L COURTEL Jeanne (1789? - 1839L)
- Ollivier Marie (1842L - 1893 LC)	X 1841L LE FLOCH Françoise (1817L - 1886L)
- Marie-Rose (1843L - 1915LV)	X 1871SB CHAUVEL Yvonne (1845SB - )
- Jacques Marie (1844L - 1865L)	X JEHANNO Mathurine (1851? <del>8</del> - 1900LC)
- Marie-Louise (1846L - 1876L)	X LENFANT Auguste (1825LV - 1905LV)
- Guy - Marie (1848L - 1851 <del>8</del> )	X 1870L ROUXEL Mathurin (1836SB - )
- Françoise Marie (1848L - 1921L)	X 1872L VROT Jean - Baptiste (1844L - 1921L)
- Jean Marie (1850 <del>8</del> - 1857 <del>8</del> )	X 1888L LEVERGER Philomène (1860L - 1921L)
- Mathurin Marie (1852 <del>8</del> - 1926L)	X 1874L GOUYETTE Jean Marie (1854L - )
- Marie Joseph (1854 <del>8</del> - )	X 1892L HOCHET Elvi Marie (1849SB - )
- Yvonne Marie (1856 <del>8</del> - )	X 1886L KERJAN Rienne Marie (1860SM - 1914)
- Anne Marie Hyacinthe (1858L - )	
- François Pierre Marie qui suit.	

<u>VIII</u> - CHAPEL François Pierre Marie (1860L - 1953B)	X 1887B GENTILHOMME Marie Françoise (1863B - 1900)
	X 1903B GENTILHOMME Anne Marie (1871B - 1945)

IX - Les 6 garçons CHAPEL de la 9<sup>ème</sup> génération :

Mathurin Pierre (1888 - 1907)	- François (1894 - 1953)
Joseph (1893 - 1968)	- Louis (1896 - )
Francis (1909 - )	- Arishide (1910 - 1940)

X - Les 11 garçons CHAPEL de la 10<sup>ème</sup> génération :

Joseph 1922 -	André 1924	- Pierre 1924
François 1925 -	Georges (1925-76)	- Roger 1927
Henri 1928 -	Maurice 1931	- Jean-Pierre 1932
Georges 1938 -	André 1946	

XI - Les 20 garçons CHAPEL de la 11<sup>ème</sup> génération :

Michel 1947 -	Jean-Louis 1948	- Jean-Yves 1948
Serge 1948 -	François 1950	- Joël 1952
Bertrand 1953 -	Philippe 1955	- Jean-François 1957
Gilles 1959 -	Gilles 1960	- Christian 1962
Marc 1962 -	Loïc 1963	- Pierrick 1964
Jean-Luc 1965 -	Pascal 1966	- Stéphane 1968
Yann 1971 -	Sébastien 1975	

XII - Les 8 garçons CHAPEL de la 12<sup>ème</sup> génération :

Christophe 1970	Franck 1970	Hervé 1972
Jean-Michel 1972	Frédéric 1974	Jérôme 1978
Cédric 1980	Maxime 1980	

Tableau arrêté  
en Avril 1984

Olivier  
Marie  
1842-1893

Marie-Rose  
1843-1915

Jacques  
Marie  
1844-1865

Marie-Louise  
1846-1876

Guy-Marie  
1848-1851

Françoise  
Marie  
1848-1921

Jean  
Marie  
1850-1857

Mathurin  
Marie  
1852-1936

Marie  
Joseph  
1854-

Yvonne  
Marie  
1856-

Anne-Marie  
Hyacinthe  
1858-

François  
Pierre Marie  
1860-1953

CHAPEL LE FLOCH  
Jacques X Françoise  
1804-1870 1817-1886

CHAPEL JOYEUX  
Jean X Anne Louise  
1777-1833

CHAPEL LAUNAY  
François X Marie-Sainte  
1752-1818 1752-1781

CHAPPEL JEGO  
Pierre X Amélie  
1713-1764 1711-1770

CHAPPELLE LEMÉTAYER  
Pierre X Yvonne  
1659?-1735 1675-1754

CHAPPELLE JEGO  
Philippe X Perrine  
1624?-1708 1632?-1702

CHAPPELLE EZAN  
X Jeanne  
1596?-1576

-De l'ancêtre des CHAPEL  
jusqu'à notre grand-père-



# CHAPPELLE Philippe (1624? - 1708)

marie en l'église de St Samson le 13 Juillet 1651 avec JEGO Perrine

256

L'an mil six cent cinquante & un le Troisième Jour de  
 Juillet Appres fiancialles & publicacon du ban  
 Solemnellement fait le Dimanche Vingt & Troisième  
 & Quatrième d'Avril & le Jour. St Marc aussi Vingt  
 & Cinquieme dudit Avril. D'entre Philippe Chappelle  
 & JEGO Perrine paroissiens de St Samson pour ledit  
 Chappelle & JEGO n'ayant pu s'opposer seuls pourquatre  
 Jours pour maladie survenant a ledit JEGO ledit  
 Jean Perrine le Dimanche Neufieme dudit Juillet  
 n'ont fait aucune opposition au mariage  
 Sont signez Robert dudit St Samson Appres leur mutual  
 Consentement par eux prin l'un y Solemnellement  
 Conjoint le mariage par parole de present & a  
 Jours donne la benediction nuptiale & l'eglise  
 paroissiale dudit St Samson selon la forme de l'ordr  
 Mar St Eglise le 13 Jour Troisième de Juillet  
 Par le my que devant & par devant m. l'huissier  
 dudit S. Samson Jehanne Jany JEGO & autres

qui ne signent par ailleurs ledit Contrat ont  
 affirmé ne s'enoir signez.

Jean Guerrero

décédé à St Samson village du Frost le 3 Juin 1708 âgé  
 d'environ 84 ans enterré le 4 dans l'église de St Samson.

Philippe Chappelle du village du Frost âgé d'environ 84 ans, apres avoir eu la  
 dernière maladie Avec les sacrements de sainte Eucharistie et extreme-onction  
 du 24 le troisième d'Avril 1708, son corps fut enterré le quatrième dans l'eglise de  
 St Samson en pierre de pierre et Guillemette les Chappelle ses enfans, Jean Gouet  
 et Henri Aulet et autres qui ne signent. Michel Robin 256

# CHAPELLE Pierre (1669? - 1735)

laboureur et tanneur puis marchand tanneur

1<sup>er</sup> mariage en l'église de St Samson le 31 Janvier 16  
avec ALIO Jullienne

(128)

Le trentième jour de Janvier mil six cents quatre  
vingt neuf après fiancailles et publications des bans  
solemnellement faitz a propos de grande messe dans l'église  
paroissiale de St Samson par trois dimanches consécutifs  
sçavoir les septième quatorzième et vingt unième  
novembre dernier d'entre piétre chapellet fils philippe  
laboureur et tanneur âgé d'environ vingt deux ans de  
celle paroisse de St Samson, et Jullienne alio âgée d'environ  
vingt six ans de la paroisse de Crédin, ne s'estant dit ou  
aucun empeschement ni opposition venue a notre connoissance  
veu le certificat des samedis document faitz en la paroisse  
de Crédin datte du iour d'hier signe fr. Brandommier curé de  
Credin, de sous signe prestre prieur curé de St Samson de la  
que Messire Mathurin Glaye prestre de mon



Consentement apres le mutuel Consentement desdits  
parties par eux pris, il les a solemnellement contractez  
en mariage par paroles de sent selon la forme du st. Concile  
de Grante et a iceux donne la benediction nuptiale en  
l'Eglise du d. St Samson led. iour et an que deuant en presce  
de philippe chapellet pere du d. Contrahant autorisant  
son fils a ce que dessus Jan Gogo, Jan alio et Jan Bornefoy  
parans de lad. contrahante qui tant contrahants que  
temoins ont declare ne sçavoir signer.  
Mathurin Glaye Michel Robin

2<sup>ème</sup> mariage en l'église de St Samson le 29 Octobre 1697  
avec LE METAYER Yvonne

Le vingt neuvième jour d'octobre mil six cents nonante sept a  
francoises et publications de bans solennellement faits aux p  
Grandes Messes des paroisses de Noyal Pontivy et St Samson  
dimanches et festes consecutifs scavoir le vingtième et vingt  
et vingt huitième du present mois de entre pierre chappel fi  
et Perrinne Jego Marchand tanneur demeurant au village de  
cette paroisse agé d'environ trente ans et Yvonne le Metayer  
Jan le Metayer du village de Querscomar en Noyal agée d'en  
vingt quatre ans veu le certificat de bans du sieur curé de St  
date du present jour 29<sup>e</sup> 8bre signé o Menec curé de Noyal Pontivy  
ne s'estant trouvé aucun empeschement ni oppoñ veñue a connaissance  
Je Michel Robin Rect<sup>r</sup> de St Samson declare que de mon consentement  
Mire Francois Foulfoin ptre apres le mutuel consentement des parties  
sument pris les a solennellement joints en Mariage par paroles de  
sant selon la forme du St Concile de Trante et a icelle donne la  
benediction nuptiale dans l'Eglise paroisssiale de St Samson pendant le  
et de la messe en presence dudit Jan le Metayer autorisant sa  
Mariage, Jean Jego, Philippe Chappel pere dudit pierre Gregoire  
autres qui tant contrahans que temoins ne scavent signer -  
ait jour et an.

(128)

Michel Robin

Le vingt neuvième jour d'octobre mil six cents nonante sept a  
francoises et publications de bans solennellement faits aux p  
Grandes Messes des paroisses de Noyal Pontivy et St Samson  
dimanches et festes consecutifs scavoir le vingtième et vingt  
et vingt huitième du premier mois de entre Pierre Chappel fi  
et Perrinne Jego Marchand tanneur demeurant au village de  
cette paroisse agé d'environ trente ans et Yvonne le Metayer  
Jan le Metayer du village de Querscomar en Noyal agée d'en  
vingt quatre ans veu le certificat de bans du sieur curé de St  
date du present jour 29<sup>e</sup> 8bre signé o Menec curé de Noyal Pontivy  
ne s'estant trouvé aucun empeschement ni oppoñ veñue a connaissance  
Je Michel Robin Rect<sup>r</sup> de St Samson declare que de mon consentement  
Mire Francois Foulfoin ptre apres le mutuel consentement des parties  
sument pris les a solennellement joints en Mariages par paroles de  
present selon la forme du St Concile de Trante et a icelle donne la  
benediction nuptiale dans l'Eglise paroisssiale de St Samson pendant le  
de la messe en presence dudit Jan le Metayer autorisant sa  
Mariage, Jean Jego, Philippe Chappel pere dudit pierre Gregoire  
autres qui tant contrahans que temoins ne scavent signer.

(129)

Honorable homme Pierre CHAPELLE décédé le  
1<sup>er</sup> février 1735 âgé d'environ 66 ans a été inhumé  
le 2 dans l'église de St Samson -

(128)

J. de Second Cousin de feu M<sup>r</sup> de la Chapelle  
 Pierre J. S. de la Chapelle Breuve  
 Somme Six  
 Corps d'un homme  
 Chapelle âgé d'environ  
 ans décédé d'une fièvre  
 après  
 s'être confessé à nous auoir reçu le St Sacrement  
 et l'Extrême onction a été inhumé dans l'église  
 de Cans En présence d'un homme Ecclésiastique son p<sup>re</sup>  
 Julien Raulet et Jean Chapelle son fils et plusieurs  
 autres qui ont dit au Prêtre Signes du P<sup>re</sup> Chapelle

# CHAPPEL Pierre (1713-1764)

laboureur au Frost

- Né le 12 Août 1713 à Saint-Samson

Pierre Chappel fils légitime de Pierre Chappelle et de Yvonne le Metayer sa femme ne le douzième d'août mil sept cent treize a été le même jour par le soussigné Baptisé dans l'Eglise paroissiale de St Samson présent le dit Pierre Chappelle père du dit baptisé, son parrain a été Pierre Josse de Clebzur en Noyal sa marraine Olive Gaultier du village de la Villeude qui ne signent. Michel Robin Recteur de St Samson

Pierre CHAPPEL fils légitime de Pierre CHAPPEL et de Yvonne LE METAYER sa femme ne le douzième d'août mil sept cent treize a été le même jour par le soussigné baptisé dans l'Eglise paroissiale de St Samson présent le dit Pierre CHAPPEL père du dit baptisé, son parrain a été Pierre JOSSE de Clebzur en Noyal sa marraine Olive GAULTIER du village de la Villeude qui ne signent. Michel ROBIN Recteur de St Samson

- Décédé le 17 Juin 1764 au Frost de Saint-Samson

Le dix septième jour de juin mil sept cent soixante quatre a été inhumé dans le cimetière de St Samson par nous Recteur soussigné le corps de Pierre Chappel laboureur du village du Frost en cette paroisse âgé de cinquante deux ans muni des sacrements à l'exception de celui d'Eucharistie qu'il n'a pu recevoir en sa dernière maladie à cause d'une fièvre chaude qui ne lui a laissé que très peu de connaissance. Guillaume JEGO frère du défunt et Jean Chappel son fils ont été présents à l'inhumation. Le dit Jean CHAPPEL a déclaré ne savoir signer de ce interpellé suivant l'ordonnance. Guillaume JEGO - signé avec nous

Guillaume JEGO  
DUPUY Chanoine Régulier Recteur de Saint-Samson

Le dix septième jour de juin mil sept cent soixante quatre a été inhumé dans le cimetière de St Samson par nous Recteur soussigné le corps de Pierre CHAPPEL laboureur du village du Frost en cette paroisse âgé de 52 ans muni des sacrements à l'exception de celui d'Eucharistie qu'il n'a pu recevoir en sa dernière maladie à cause d'une fièvre chaude qui ne lui a laissé que très peu de connaissance. Guillaume JEGO frère du défunt et Jean CHAPPEL son fils ont été présents à l'inhumation. Le dit Jean CHAPPEL a déclaré ne savoir signer de ce interpellé suivant l'ordonnance. Guillaume JEGO a signé avec nous  
Guillaume JEGO  
DUPUY chanoine régulier Recteur de St Samson

- Marié le 21 Février 1735 à Saint. Samson  
avec Armel JEGO

(dispense du 4<sup>ème</sup> degré de consanguinité qui se trouve entre eux  
accordée par Monseigneur l'Evêque de Saint-Brieuc)

Signé de w g m  
Le 21<sup>ème</sup> Jour de Février Lan 1735. J'ay signé  
Cure ai solennellement marié par parole de présent  
Pierre Chapel aye de mon 23 ans fils de feu Pierre  
Chapel Laboureur et de Jeanne le metayer Ton épouse  
les p<sup>res</sup> ch<sup>er</sup> de mon p<sup>re</sup> et Armel Jego aye de mon  
22 ans fille de Jan Jy et de M<sup>re</sup> heur son

épouse ses p<sup>res</sup> et mère d'autre part et après avoir  
Reçu leur consentement mutuel et ne s'étant  
trouvée aucune opposition aux publications  
des promesses de leur futur mariage Canoniquement  
faites la 1<sup>re</sup> le 15<sup>ème</sup>, la 2<sup>de</sup> le 22 et la  
3<sup>ème</sup> le 28 d'août et en vertu de la Dispense  
du 4<sup>ème</sup> degré de consanguinité qui se trouve  
entre eux accordée par Monseigneur l'Evêque de  
St. Brieuc en date du double août 1734 Signé  
Louis François Signe et Curé de St. Brieuc et  
plus bas par le Commandant de ce diocèse  
G. Brohet Secrétaire dument. Provisoirement  
sans parties à leurs vives et demandes en digne  
aussi du d<sup>eu</sup> et de Justice rendue en la juridiction  
de l'Evêque le 21<sup>ème</sup> Jour de Février 1735  
de l'ordonnance de Monseigneur le Juge Signé  
et ordonné notifié et rendue aux parties  
Cellebrant ensuite La messe le soir d'après la  
bénédiction nuptiale En la forme prescrite par  
St. Samson Les p<sup>res</sup> présents Jan Jy Jan Chapel, Louis Lasas  
et Jan Chaudet qui consent les parties et ont  
dit ne savoir Signé p<sup>re</sup> Brohet Cure

CHAPEL François (1752-1818)

laboureur au Frois

- Né le 11 Septembre 1752 au Frost de Saint. Samson

[illegible]

- Décédé le 29 Décembre 1818 à Rohan

Rohan

(30)

L'an mil sept cent et soixant le trente Décembre. Par  
devant Nous, sous-maire Nouraud. Juraire de la ville de  
Civile de la Ville et Communauté de Rohay, armée - nous du Premier  
Département du Morbihan; ont comparu Jean Chapel Cultivateur  
et à sa femme en l'absence de son mari et un M<sup>r</sup>. Pierre Cabaretier  
demeurant en cette Ville; lesquels nous ont déclaré que Jean Chapel  
Chapel âgé de fois ans, Sept ans, fils dudit Jean Chapel est  
fils de Jean Pierre et Armelle qui est d'ailleurs bien voir que ledit  
quero à Rohay. et ont revêtu d'élargissement affirmé sur serment  
signés à l'exemption de quers qui a signé avec nous.

*Yuma*

Nollan

Marié le 6 Février 1771 à Loudéac

avec Marie LAUNAIS (Marie-Sainte LAUNAY)

Loudéac  
6 Février 1771.

Et Marie

(32)

François

Chapel

Et

Marie

Launais

Le même jour Je, soussigné Curé ai solennellement marié par paroles de présent François Chapel âgé d'environ dix neuf ans devec De Justice, fils de Pierre Chapel et d'Arnauld Jago. Les deux pères et mère de La paroisse de Saint Samson d'une part et Marie Launais fille de Louis Launais et de Suzanne Georgelin

Les pères et mère de cette paroisse d'autre part, après avoir reçu leur Consentement mutuel et ne s'étant trouvée aucune opposition aux trois publications des promesses de leur futur mariage Canoniquement par trois jours de Dimanche et fêtes Consecutifs aux prônes de nos messes paroissiales de Loudéac, savoir la première Levingt Janvier, la seconde Levingt sept et la troisième Le second Février de la présente année, et Les mêmes jours aux prônes des messes paroissiales de Saint Samson ainsi qu'il Conste par le Certificat de monsieur Le Recteur en date du quatre février mil sept Cent soixante onze. Ligne Dapuy prêtre Recteur de Saint Samson, et à la conséquence du Décret de Justice. Rendu en la Jurisdiction d'assigné par le sieur Sénéchal d'icelle en date du dix sept Janvier et Remis aux parties avec le Certificat de bans et ont ensuite Les dits mariés assisté à une messe. Le tout en présence de Louis Launais père de L'épouse Jean Launais. Son frère Yves maho Curateur de L'épouse et de Henri Chapel, Les quels préalablement avertis Selon l'Edit des peines de faux témoignage en ce cas, ont déclaré Connoître parfaitement Les dits Epoux, leur âge, qualité et Domicile et n'y avoir aucun Impêchement Canonique ou Civil entre eux; et ont par Les dits témoins que Les dits mariés déclaré ne l'avoir signer de ce interpellés

C. Jago Curé

CHAPEL Jean (1777 - )

laboureur à La Tréhardière

- Né le 11 Juin 1777 au Frost de Saint-Samson

*le père présent de ce mariage M<sup>re</sup> de C... Philippe...*  
B. de Jean de Chapel. dans cette église, Jean, Pl. de François Chapel. Laboureur & de M<sup>re</sup>  
Laurat son épouse, n<sup>os</sup> de ce jour, au Frost de cette paroisse. ont été par  
Jean Chapel de Roban, Marinier & M<sup>re</sup> Bréon qui ne signent pas  
que le père présent, de ce mariage. Philippe...

- Marié à Anne Louise JOYEUX

décédée au Village de La Tréhardière le 11 Octobre 18...  
âgée de 70 ans originaire de St Barnabé

CHAPEL Jacques (1804-1870)

laboureur au Bourgeois de Loudéac

garques chapel et à La Ville Eude de St Sam

- Né le 26 Vendémiaire an XIII (18 Octobre 1804)

au village de La Trépardière  
Commune de Saint-Sam

maire de St. Jean sur un rondement de plore molle ring six vendement  
ancien de la republique francise et du present de saint moi Louis  
maire et officier public et d'etat civil de la commune de St. Jean sur  
un gardeur fit du legilime mariage de Jean Chapel et d'Anne Louis  
2. jour soule pour ne ala breuvier en cette commune au quel on end  
le monde jaque le pers present qui su et e assiste de jaque glais  
de cinquante ans de village de frs en cette commune la breuvier  
et de perinne jor de menager mes de ring quatre ans de cette commune  
et d'un mepartement d'un moribant les quel ont de clare en  
in signe except le ledit jaque glais qui si la presente acte  
Louis Loperet  
maire

- Décédé au village du Bourgeois commune de  
Loudéac le 15 Juin 1870.

(Bourgeois)



Du *quinzième* jour du mois de *Juin* mil huit  
cent soixante-dix à *Dix* heures du matin

ACTE DE DÉCÈS de *Jacques Chapel*  
né à *St Samson* département  
du *Morbihan* âgé de *soixante-cinq* ans,  
profession de *laboureur*

domicilié de *Loudéac*

décédé le jour *à quatre* heures  
d'un *matin* fils de feu *Jean Chapel* & de  
feu *Anne-Louise Fayoux* veuf en premier  
mariage de *Jean Chapel* & de *Françoise Le Floch*.

0710

Du matin ou du soir.

On énoncera dans le blanc si le défunt est garçon ou fille, marié ou veuf ou divorcé; rappeler, autant que possible, les noms et prénoms des père et mère du défunt, et ceux de l'autre époux.

La déclaration du décès sus-mentionné a été faite par *Mathieu*

*Rouzel*,  
demeurant à *Loudéac* âgé de *vingt-cinq* ans,  
profession de *laboureur*

qui a dit être *gendre*

d'un défunt

Et par *Jean-François Harrois*  
demeurant à *St Samson* âgé de *vingt-cinq* ans,  
profession de *laboureur*

qui a dit être *beau-père*

d'un défunt.

Lecture donnée de ce que dessus, les comparant et témoins ont  
déclaré *se savoir signer*.

Constaté suivant la loi, par moi *Jules René - Harrois*.  
*Martin*, maire. Officier de l'Etat civil soussignant.

LOUDÉAC

- Marié en premières nocces à Loudéac le 18 Juillet 1837  
avec Jeanne COURTEL

*de deux heures à six heures du soir*  
*mil huit cent trente sept*  
*le dix huit*

**ACTE DE MARIAGE de** *Jacques Chapel*  
Âgé de *vingt deux* ans, né  
à *Saint Samson* département de *Morbihan*  
le *vingt six* du mois de *Novembre* l'an *trois*  
*de la République* profession de *1.° Laboureur*  
*gros*

*N.° 26*

1.° Indiquer ici  
après l'énoncé de  
la profession, s'il  
est garçon ou veuf.

demeurant à *Saint Samson* département de *Morbihan*  
Gls majeur de *Jean Chapel et de Jean*  
*Louise Joyaux* le père présent et  
consentant au mariage.

2.° Après les  
noms et prénoms,  
énoncer si la future  
épouse est fille  
ou veuve.

Et de 2.° *Jeanne Courtel* épouse de *Julien*  
Âgée de *quarante huit* ans, née à *Loudéac*  
département de *les côtes du nord* le *vingt six* du mois  
d'*avril* l'an *mil sept cent quatre vingt trois*  
profession de *ménagère* demeurant à *Loudéac*  
département de *les côtes du nord* fille majeure de  
*Jean Mathurin Courtel et de Marie*  
*Angélique Le Doist* présente et consentant  
au mariage.

Les Publications ordonnées par l'Art. 63 de la Loi ont été faites  
à *Loudéac* les *dimanches vingt cinq*  
*Et deux juillet mil huit cent trente sept*  
sans opposition et à *Saint Samson* les  
mêmes jours sans oppositions.

Remise a été faite à l'Officier de l'Etat civil :

- 1.° Des Actes constatant la Naissance des futurs Epoux ;
- 2.° Des actes des décès, du père et de la mère, de celui de son mari et de la mère de la femme.
- 3.° d'un certificat d'affiches du Maire de *S. Samson*.

Lecture a été donnée aux parties contractantes par l'Officier de l'Etat civil des pièces ci-dessus mentionnées et du chapitre VI

- Marié à Loudéac le 1<sup>er</sup> Juin 1841 en secondes noc  
avec Françoise LE FLOCH

Loudéac

N. B. L'Officier de l'Etat civil est invité à adresser aucun acte de mariage sans avoir sous les yeux l'article 76 du Code civil, afin de se conformer rigoureusement aux dispositions qu'il contient.

Da premier

jour du mois de Juin

mil huit cent quarante-un à dix heures du matin

ACTE DE MARIAGE de Jacques Chapel

âgé de trente-six ans, né

à Saint-Jacques département du Morbihan

N.º 17.

le dix-huit du mois d'Octobre l'an mil huit

cent quarante, profession de l.<sup>re</sup> laboureur, veuf

demeurant à Loudéac département des Côtes du Nord

filz majeur de Jean Chapel présent et consentant

au mariage et de Jeanne Anne Louise Joyeux, veuf

de Jeanne Courtal.

Et de 2. Françoise L. Floch, (fille)

âgée de vingt-trois ans, née à Loudéac

département des Côtes du Nord le dix-huit du mois

d'Octobre l'an mil huit cent dix-sept

profession de ménagère demeurant à Loudéac

département des Côtes du Nord fille majeure

Olivier L. Floch et de Françoise Courtal, présents

et consentant au mariage.

Les publications ordonnées par l'art. 63 de Loi ont été faites

à Loudéac, les dimanches dix-sept et dix-huit

Novembre mil huit cent quarante-un et à Saint-Barnabé

les mêmes jours sans opposition.

Remise a été faite à l'Officier de l'Etat civil:

1. Des Actes constatant la Naissance des futurs Epoux,

2. De l'acte de Décès de la mère de l'époux,

3. De l'acte de Décès de la dernière femme de l'époux,

4. D'un Certificat d'affiches de cet acte marital de Saint-Barnabé.

Lecture a été donnée aux parties contractantes par l'Officier de l'Etat civil des pièces ci-dessus mentionnées et du chapitre VI.

# CHAPEL François Pierre Marie (1860-1953)

- Né le 21 Mars 1860 au Bourgeais Loudeac

Chapel

Cultivateur au Piry-Cezol chez son oncle Pierre KERJAN  
jusqu'en 1887 puis au Bas-de-la-Lande de Torlan jusqu'en  
1915-Ensuite à Torlan (vieille ferme dans le Haut puis ferme  
actuelle) (4)

Bourgeois

Du vingt deuxième jour du mois de Mars mil huit  
cent soixante à Roign heures du soir

ACTE DE NAISSANCE de

François Pierre Marie Chapel

né le jour d'hier  
à huit heures du soir

légitime

de Jacques Chapel

âgé de quarante six ans, profession de

Laboureur

(en réalité cinquante six)

et de Françoise Le Floch

âgée de quarante (trois) ans, profession de

ménagère

demeurant à Loudeac

L'enfant présenté à l'Officier de l'Etat civil a été reconnu être

du sexe masculin

La déclaration de la naissance a été faite par

G. Loudeac en l'absence du père, âgé de

soixante sept ans, profession de

concoeur à la ferme

d. Loudeac demeurant à Loudeac

Premier témoin,

M. Mathurin Brunet

âgé de vingt deux ans, profession de

Courcier en retraite

demeurant à Loudeac

Second témoin,

Denis Le Roux

âgé de cinquante ans, profession de

Courcier en retraite

demeurant à Loudeac

Lecture donnée de ce que dessus, les comparant et témoins ont

déclaré que les noms Yves Louis, Soixante, cinquante

se chargés à l'époque

Brunet

et Loudeac

Yves Louis

Constaté suivant la loi, par moi

Michel Cornu

Officier de l'Etat civil soussigné.

Décédé à

Bihan-Loudeac, le

quatre Mars mil neuf

cent cinquante-trois

Photocopie certifiée conforme à l'ori

à la date du 23 12 1978

Le Maire,

Par acte en date du vingt-trois Novembre mil neuf cent soixante, inscrit à la mairie de  
Bihan-Loudeac, Chapel, François, Pierre, Marie, dont la naissance est constatée  
dans l'acte ci-contre, a contracté mariage avec G. Loudeac  
M. Loudeac - dont mention faite sur son acte de naissance -  
l'Etat civil, le vingt-quatre février mil neuf cent quatre-vingt-trois, à Bihan-Loudeac.

— Décédé le 15 Mars 1953 chez son fils Louis  
domicilié au hameau de Quillien commune de  
Bréhan.

N° 10

**Chapel**

Francis Pierre marie

ACTE DE DÉCÈS. — Le quinze Mars mil neuf

cent cinquante trois, (1) douze heures trente minutes est décédé

(2) en son domicile, leudit : Quillien Francis Pierre

(3) Marie Chapel, sans Profession né le vingt et un Mars

mil huit cent soixante à (4) Loudéac

fil de (5) Jacques Chapel

et de Françoise Le Floch, époux décédés

(6) Veuf d'Anne Marie Gentilhomme

Dressé le seize Mars mil neuf cent

cinquante trois, (1) huit heures sur la déclaration de

(7) Francis Chapel, cultivateur, quarante quatre ans,

domicilié à Bréhan Loudéac, fils du décédé

qui, lecture faite, a signé avec Nous,

Gabriel Allio Maire de Bréhan Loudéac

MAIRIE de BRÉHAN (Morbihan)

ETAT CIVIL

PHOTOCOPIÉ conforme

à l'original et légalisé

16 SEP. 1981

Le Maire,



Chapel *quie*

N° 4.

Il est mil huit cent quatre-vingt-sept le vingt-trois Mai à dix heures du matin devant nous *Cognatiff Louis Marie* et *Officier de l'Etat civil de la commune de Bréhan-Eudine* canton de *Bréhan* département du Morbihan, ont comparu en notre Maison-Commune, dont les portes ont été ouvertes au public,

*Chapel*  
*Pierre-Marie*  
et  
*Gentilhomme*  
*Marie-Françoise*

1<sup>o</sup> le sieur *Chapel, François, Pierre-Marie* Agé de vingt-sept ans, né à *Bréhan* département du Morbihan le vingt-trois du mois de Mars, l'an mil huit cent soixante-trois profession de *cultivateur*, demeurant à *Bréhan* commune de *Bréhan-Eudine* département du Morbihan (1) *Chapel*

fil (2) *majeur* de (3) *Jean Jacques Chapel, et de Françoise Le Goff, le fils à Bréhan* le vingt-trois Mai mil huit cent quatre-vingt-sept, et de la quinzaine mil huit cent soixante-trois

2<sup>o</sup> *Gentilhomme, Marie-Françoise* Agée de vingt-trois ans, née à *Bréhan-Eudine* département du Morbihan le quatre du mois de Juin, l'an mil huit cent soixante-trois profession de *ménagère*, demeurant à *Bréhan* commune de *Bréhan-Eudine* département du Morbihan (4) *Gentilhomme*

fil (5) *majeur* de (3) *Jean-François Gentilhomme, le fils à Bréhan* le vingt-trois Mai mil huit cent quatre-vingt-sept, et de la quinzaine mil huit cent soixante-trois

Lesquels nous ont requis de procéder à la célébration du mariage projeté entre eux, et dont les publications ont été faites à *Bréhan-Eudine* le dimanche vingt-quatre avril et *Bréhan-Eudine* le dimanche vingt-cinq avril.

Aucune opposition audit mariage ne nous ayant été signifiée, nous nous sommes fait remettre

1<sup>o</sup> Les certificats de publications; 2<sup>o</sup> Les actes constatant la naissance des futurs 3<sup>o</sup> Les actes de décès de leur père et de leur mère, et, après avoir donné lecture aux parties contractantes, tant des pièces ci-dessus mentionnées que du chapitre VI, titre I du Code Napoléon, intitulé du mariage, avons interpellé les futurs époux de nous déclarer s'ils ont fait un contrat de mariage. le

ils ont répondu (6) *Négativement* Cette réponse a été confirmée par (7) *la mère de la future* Nous avons ensuite demandé au futur époux et à la future épouse s'ils voulaient se prendre pour mari et pour femme; chacun d'eux ayant répondu séparément et affirmativement, nous déclarons, au nom de la Loi, que *François Pierre-Marie Chapel* et *Marie-Françoise Gentilhomme* sont unis par le mariage. (8)

De tout quoi nous avons dressé le présent acte en présence de : 1<sup>o</sup> *Volle, Jean-Marie* âgé de vingt-quatre ans, profession de *charbon* demeurant à *Bréhan-Eudine* département du Morbihan qui a dit être *son père* des époux 2<sup>o</sup> *Salle, Louis-Marie* âgé de cinquante-deux ans, profession de *cultivateur*, demeurant à *Bréhan-Eudine* département du Morbihan qui a dit être *son père* des époux 3<sup>o</sup> *Mahe, Pierre* âgé de vingt-quatre ans, profession de *cultivateur*, demeurant à *Bréhan-Eudine* département du Morbihan qui a dit être *son père* des époux 4<sup>o</sup> *Mahe, Pierre* âgé de quarante ans, profession de *cultivateur*, demeurant à *Bréhan-Eudine* département du Morbihan qui a dit être *son père* des époux

Et, après en avoir donné lecture aux comparants (10) et aux témoins, nous avons signé le présent, lesdits jour, mois et an que devant. Les comparants et les témoins ont (11) *signé* et ont signé avec nous le présent acte, la future épouse, qui a dit être *la sœur* de la future épouse ainsi que la mère

*Chapel* *Volle* *Mahe* *Salle*  
*Cognatiff* *Agout* *Agout*

CHAPEL  
François Pierre Marie  
né en 1860  
Loudéac 22  
décédé en 1953  
Bréhan 56

maries en 1887  
à Bréhan 56

GENTILHOMME  
Marie Françoise  
née en 1863  
Bréhan 56  
décédée en 1902 (accouchement)  
Bréhan 56

François Marie

Mathurin Pierre Marie

Joseph Marie

Louis Marie Montfort

CHAPEL  
François Pierre Marie

GENTILHOMME  
Marie Françoise



Enfants: - Mathurin Pierre Marie  
né en 1888 à Bréhan 56 décédé en 1907 à Loudéac 22  
- François Marie  
né en 1891 à Bréhan 56 décédé en 1953 à Blain 41  
- Joseph Marie  
né en 1893 à Bréhan 56 décédé en 1968 à Châtillon-sous-Ragny 92  
- Louis Marie Montfort  
né en 1896 à Bréhan 56

CHAPÉL  
François Marie  
né le 18 février 1891  
à Bréhan 55  
décédé le 25 Nov 1953  
à Blois 41

mariés le 16/09/20  
à La Chêze 22

JAN  
Julienne Marie-Françoise  
née le 23 Janvier 1896  
à La Chêze 22  
décédée le 17 Juillet 1962  
à Paris 15<sup>ème</sup>

Photo prise à La Chêze



P. A. Le Mouél  
PHOTOGRAPHE

PLÉMET  
(CÔTES-DU-NORD)

# MARIAGE.

le treize septembre MIL NEUF CENT vingt  
NOM : Chapel François Marie  
Né le 18 février 1891 à Bréhan 55  
arrondissement de Lorient département du Morbihan  
profession de cultivateur  
domicilié à Bréhan 55  
Fils de François Pierre Marie Chapel  
et de feu Françoise Gentilhomme mariés.  
Veuf de  
et : JAN Julienne Marie-Françoise  
Née le 23 janvier 1896 à La Chêze  
arrondissement de Lorient département de la Côte-d'Or  
profession de couturière  
domiciliée à La Chêze  
Fille de Jan François  
et de Jan Françoise mariés.  
Veuve de  
Contrat de mariage néant

Délivré le treize septembre 1920.

L'Officier de l'Etat civil,

Timbre et signature



*[Signature]*

Enfants: - Marie  
née en 1921 à La Chêze 22  
- François  
né en 1925 à La Chêze 22  
- Henri  
né en 1928 à La Chêze 22  
- Maurice  
né en 1931 à St Martin-des-Bois 41

CHAPEL  
Joseph Marie  
né le 19 Juin 1893  
à Bréhan 56  
décédé à Châillon 92  
le 24 Février 1968

mariés le 10/04/1920  
à Paris 6<sup>ème</sup>

GESTIN  
Desirée Marie Françoise  
née le 12 Avril 1896  
Le Cambout 22  
décédée à Châillon 92  
le 2 Avril 1936



Photo prise à Paris 6<sup>ème</sup>

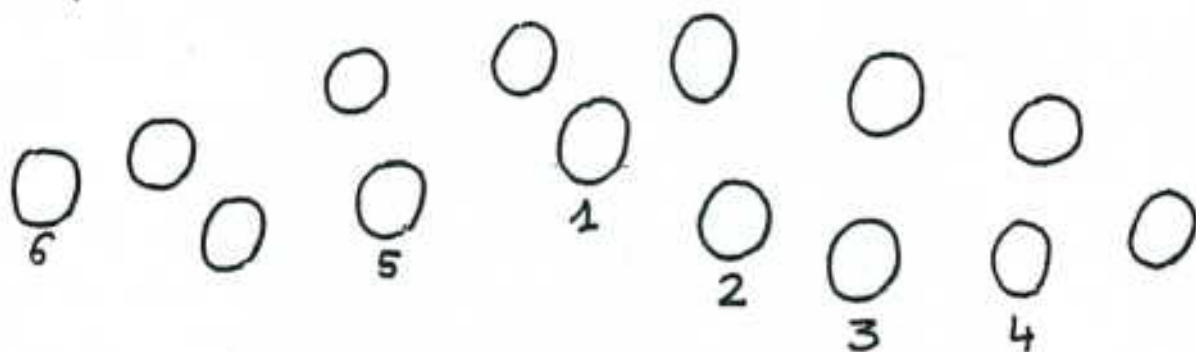

enfants:

- Raymonde  
née en 1921 à Paris 6<sup>ème</sup>  
décédée en 1925 à Paris 5<sup>ème</sup>
- André  
né en 1924 à Paris 6<sup>ème</sup>
- Roger  
né en 1927 à Paris 14<sup>ème</sup>
- Jean-Pierre  
né en 1932 à Paris 14<sup>ème</sup>

- 1- Joseph CHAPEL marié
- 2- Desirée GESTIN
- 3- Mathurine PICHARD ép.  
GESTIN mère de la mariée
- 4- Marie GESTIN sœur de la mariée
- 5- Rosalie GESTIN sœur de la mariée
- 6- Marie-Sainte MOREL  
cousine de la mariée

ANNÉE 1922

RÉPUBLIQUE FRANÇAISE

LIBERTÉ — ÉGALITÉ — FRATERNITÉ

Numéro

45  
463

VILLE DE PARIS

6

Arrondissement

du 10 Avril

mil neuf cent vingt

Mariage

Entre :

Joseph Marie Chapel

Né le

19 juin 1893

à Billancourt

Arrond<sup>t</sup> d

de Billancourt

Profession :

gardienn de la prison

Domicilié à

Paris rue Dupuis 6

Fils de

François Pierre Marie

et de

Françoise Gentilhomme

— mariés.

Veuf de

Et

Desirée Marie François Leprieux

Née le

12 avril 1893

au Caputvert

Arrond<sup>t</sup> d

de C. du Nord

Profession :

domestique

Domiciliée à

Paris rue Dupuis 6

Fille de

Appolinaire

et de

Mathurine Richard

— mariés.

Veuve de

Contrat de mariage

deant

SIGNATURE DE L'ÉPOUX,

Chapel

SIGNATURE DE L'ÉPOUSE,

Chapel



Delivré le

10 avril 1922

L'Officier de l'État civil,

Mascherbauer

CHAPEL  
Louis Marie Montfort  
né le 18 Janvier 1896  
à Bréhan 56

marié le 3/10/1921  
à Bréhan 56

KLERGEAN  
Félicité Marie  
née le 13 février 1899  
à La Ferrière 22  
décédée en 1981



# MARIAGE

Du trois Octobre MIL NEUF CENT vingt et un

Entre Louis Marie Montfort Chapel  
Né le 18 janvier 1896, à Bréhan, Ludoëc,  
arrondissement de Fécamp, département du Nord  
profession de Cultivateur  
domicilié à Bréhan, Ludoëc  
Fils de François Fournier Chapel, } marié  
et de Fanchon Fournier Chapel, }  
Veuve de

Et Félicité Marie Klergean  
Née le 13 février 1899, à La Ferrière,  
arrondissement de Ludoëc, département des Côtes du Nord  
profession de Lingère  
domiciliée à Bréhan, Ludoëc  
Fille de Pierre Fournier Klergean (d.) } marié  
et de Catherine Le Gorge }  
Veuve de  
Contrat de mariage Liant

Timbre et signature.

Délivré le trois octobre 1921

L'Officier de l'Etat civil,

L. Lenoir

- Enfants:
- Joseph  
né en 1922 à Bréhan 56
  - Pierre  
né en 1924 à Bréhan 56
  - Georges  
né en 1925 à Bréhan 56  
décédé en 1976 à La Chêze 22
  - Maria  
née en 1930 à Bréhan 56
  - Anne  
née en 1932 à Bréhan 56



CHAPEL  
François Pierre Marie  
né en 1860  
Loudeac 22  
décédé en 1953  
Bréhan 56

mariés en 1903  
à Bréhan 56

GENTILHOMME  
Anne Marie  
née en 1871  
Bréhan 56  
décédée en 1945  
La Chêze 22



Photo prise dans le jardin  
de François Pierre Marie CHAPEL  
rue des Ailes La Chêze 22 en 1936

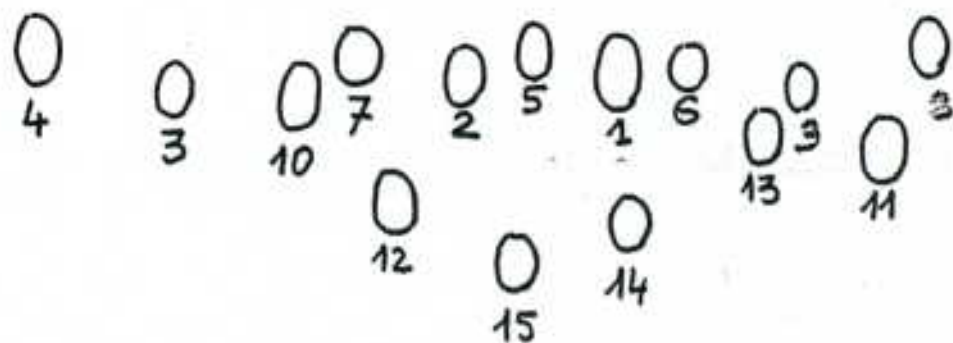

1. François Pierre Marie CHAPEL
2. Anne Marie GENTILHOMME
3. Veronique CHAPEL
4. Jean Baptiste AVIS  
mari de Veronique
5. Francis CHAPEL
6. Eugénie POCARD  
épouse de Francis
7. Arishide CHAPEL
8. Louis CHAPEL  
enfant du 1<sup>er</sup> mariage
9. Marie KLERGEAN  
épouse de Louis
10. André
11. Roger
12. Jean Pierre  
fils de Joseph CHAPEL  
enfant du 1<sup>er</sup> mariage
13. Georges CHAPEL  
fils de Louis
14. Maria CHAPEL  
fille de Louis
15. Marie Thérèse  
AVIS fille de  
Veronique

#### enfants du second mariage:

- Anne Marie Veronique  
née en 1906 à Bréhan 56 décédée
- Francis Joseph Marie  
né en 1909 à Bréhan 56
- Arishide Pierre  
né en 1910 à Bréhan 56  
décédé en 1940 Guise 02

ACTE DE MARIAGE

Le vingt trois Novembre mil neuf cent trente-deux,  
à dix heures devant Nous, Auguste Aubry,  
Adjoint au Maire de Brihan-Loudéac, Officier de l'Etat  
ont comparu publiquement en la maison commune<sup>(1)</sup> civil par délégation.

Jean Baptiste Ovis, cultivateur,  
né à Saint. Barnabé

le vingt quatre juin mil neuf cent cinq, vingt sept ans,  
demeurant à Saint. Barnabé fils<sup>(2)</sup> de Louis Marie Ovis,  
cultivateur, domicilié à Saint. Barnabé  
et de Anne Marie Courtel, son épouse, décédée,

<sup>(3)</sup> d'une part.

Et<sup>(1)</sup> Anne Marie Veronique Chapel, cultivatrice  
née à Brihan-Loudéac

le six décembre mil neuf cent six, vingt cinq ans,  
demeurant à Brihan-Loudéac fille<sup>(2)</sup> de François Pierre Marie  
Chapel

et de Anne Marie Gentilhomme, son époux, cultivateur,  
domiciliés à Brihan-Loudéac d'autre part.

Les futurs époux<sup>(1)</sup> déclarent qu'ils<sup>(2)</sup> n'a pas été fait de contrat  
de mariage

Aucune opposition n'ayant été faite, les contractants ont déclaré,  
l'un après l'autre, vouloir se prendre pour époux et Nous avons prononcé,  
au nom de la loi, que Jean Baptiste Ovis

et Anne Marie Veronique Chapel  
sont unis par le mariage.

Dont acte, en présence de<sup>(1)</sup> Victor Robeno, cultivateur à Brihan-Loudéac, et de  
Eugène Chapel, cultivateur, à la Chize, témoins majeurs.

Lecture faite, les époux, leurs pères et mères et les témoins ont signé  
avec Nous.

Enfants:

- Maria Thérèse  
née en 1933 à St. Barnabé
- Pierre  
né en 1939  
à St. Barnabé

Chapel  
Ovis  
Aubry  
Chapel

registre contenant trente  
de mariage, clos & arrêté le  
six décembre mil neuf cent  
trente.

Le Maire.

M. O. 9



CHAPEL  
Francis Joseph Marie  
né le 2 Janvier 1909  
à Bréhan 56

mariée le 13/01/35  
à Pleugriffet 56

POCARD  
Eugénie Jeanne Marie  
née le 1<sup>er</sup> Décembre 1911  
à Pleugriffet 56



Photo prise devant la ferme de Torlan

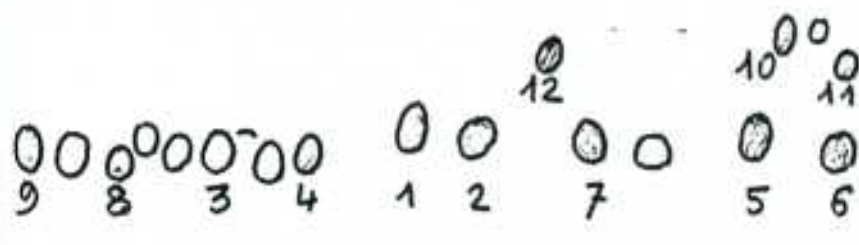

- 1- Francis CHAPEL mariée
- 2- Eugénie POCARD mariée
- 3- Pierre CHAPEL père du m.
- 4- Anne Marie GENTILHOMME  
ép. CHAPEL mère du m.
- 5- parents de la mariée
- 6- Arishide CHAPEL frère du m.
- 7- Veronique CHAPEL ép. AVIS
- 8- Jean Baptiste AVIS beau
- 9- Louis CHAPEL frère du m.
- 10- Marie KERGEAN ép. CHA
- 11- Louis belle-soeur
- 12- Maria GALERNE cousine
- 13- Joseph CHAPEL neveu du m.
- 14- Michel CHAPEL fils d'Eug  
CHAPEL cousin germain  
du marié

Enfants:

- Marie  
née en 1936 à Bréhan 56
- Francine  
née en 1939 à Bréhan 56
- André né en 1946 à Bréhan 56
- Georgette née en 1950 à Bréhan 56

# MARIAGE

Du 13 Janvier MIL NEUF CENT trente cinq

ENTRE : Francis Joseph Marie Chapel

Né le 2 Janvier 1909, à Dorchum - Landéac  
arrondissement de Pontivy, département du Morbihan  
profession de cultivateur  
domicilié à Dorchum - Landéac

Fils de François Louis Henri Chapel  
et de Marie Anne Guillemin mariés  
veuf de

ET Eugénie Jeanne Marie Jocard

Née le 14 Septembre 1911, à Eugonnet  
arrondissement de Pontivy, département du Morbihan  
profession de cultivatrice  
domiciliée à Eugonnet

Fille de Joseph Marie Tresselt  
et de Henriette Marie Tresselt mariés  
veuve de

Contrat de mariage Nul



Déposé le 13 Janvier 1935

L'Officier de l'état civil,

Stilis

CHAPPEL  
 Aristide Pierre  
 né le 25 Juillet 1940  
 à Bréhan 56  
 décédé le 17 Mai 1940  
 à Guise 02  
 "Mort pour la France"

mariés le 26/07/37  
 à Plémet 22

HÉRI  
 Gergette Léonie Augustine  
 née le 14 Août 1913  
 à Brézolles 28



Photo prise à Plémet

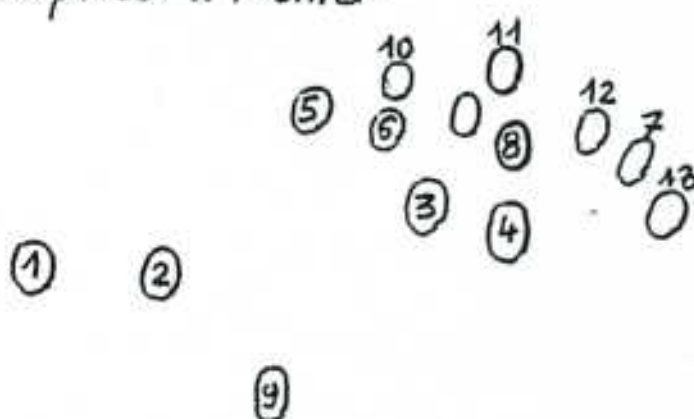

- 1- Pierre CHAPEL père du marié
- 2- Anne Marie GENTILHOMME ép CH  
 mère du marié
- 3- Aristide CHAPEL les mariés
- 4- Gergette HÉRI
- 5- Francis CHAPEL frère du ma
- 6- Eugénie POCARD ép Francis CH
- 7- Veronique CHAPEL ép AVIS sa
- 8- Jean-Baptiste AVIS beau-frère
- 9- Marie-Thérèse AVIS nièce du ma
- 10- des Gentilhomme
- 11- des Gentilhomme
- 12- Germaine GENTILHOMME
- 13- Yves GENTILHOMME

Enfant: - Georges  
 né en 1938 à Plémet 22

# MARIAGE

DU vingt-six juillet MIL NEUF CENT vingt-sept

ENTRE : Aristide Pierre Chapel,  
Né le 25 juillet 1910, à Rehau-Coudrac,  
arrondissement de                     , département de Morbihan,  
profession de ménager,  
domicilié à Plemet,  
Fils de François Pierre Chapel  
et de Mari Gentilhomme mariés  
Veuve de                     

ET : Georgette Léonie Augustine Héri,  
Née le 14 août 1913, à Prézelles,  
arrondissement de Breux, département de Eure & Loir,  
profession de femme de service,  
domiciliée à Plemet,  
Fille de Auguste Héri,  
et de Léonie Marie Françoise Héri mariés  
Veuve de                       
Contrat de mariage                     

Délivré le 26 juillet 19 27.

L'Officier de l'Etat civil,

Tenue et signature.



QUE SE PASSAIT-IL

EN FRANCE, EN BRETAGNE

AU TEMPS DE .....

La naissance de Philippe CHAPPELLE en 1624:

- Molière vient de naître.
- Louis XIII appelle le cardinal de Richelieu pour diriger son conseil.
- La Rochelle est prise aux Protestants après 1 an de résistance.

Le mariage de Philippe CHAPPELLE en 1651:

- C'est l'époque de la Fronde, lutte entre Anne d'Autriche régente (son fils Louis XIV n'a que 13 ans) de France et la haute noblesse, les magistrats du Parlement qui veulent combattre Mazarin son 1<sup>er</sup> ministre et abaisser le pouvoir royal.
- Les Espagnols envahissent la France.
- La peste sévit dans le royaume.
- Les Etats bretons entrent en lutte contre le gouvernement qui leur impose sans cesse de nouvelles charges, plusieurs dons gratuits de 2 millions de livres, taxes sur le tabac sur la vaisselle d'étain - Emeutes à Rennes.

La naissance de Pierre CHAPPELLE en 1669:

- La paix a été rétablie en France.
- Le roi Louis XIV aidé par deux administrateurs de talent Colbert et Louvois établit une monarchie absolue.
- Le petit château de chasse de Louis XIII devient un merveilleux château construit d'après les plans de l'architecte Mansart sur une longueur de 400m.
- Soulèvement en Basse-Bretagne. C'est la révolte dite du papier timbré.

Le 1<sup>er</sup> mariage de Pierre CHAPPELLE en 1689:

- L'Edit de Nantes signé par Henri IV qui accordait la liberté de conscience aux protestants vient d'être aboli.
- La France dévaste la province allemande du Palatinat, les soldats du Roi Soleil sont comparés à des cannibales.

Le second mariage de Pierre CHAPPELLE en 1697:

- La paix est rétablie mais la France est épuisée.
- La production agricole bretonne est abondante. La Bretagne vient en aide à d'autres provinces et à Paris.

Le décès de Philippe CHAPPELLE en 1708:

- La France est en lutte contre l'Europe coalisée.

- Froid sibérien pendant l'hiver 1708-1709 - les fleuves et les rivières gèlent. Tous les arbres meurent - La famine est générale - 1 million 500 mille morts sur 20 millions d'habitants.

### La naissance du second Pierre CHAPPEL en 1713:

- La paix est à nouveau rétablie.
- Louis XIV meurt en 1715.

### La mort de Pierre CHAPPELLE en 1735:

### Le mariage du second Pierre CHAPPEL en 1735:

- La Lorraine va devenir française.

### La naissance de François CHAPEL en 1752:

- Pour lutter contre les Jansénistes Louis XV décide qu'il ne peut y avoir de communion sans billet de confession.
- Le Contrôleur des Finances de Louis XV crée un nouvel impôt que les Bretons refusent de payer.

### Le décès de Pierre CHAPPEL en 1764:

- Le traité de Paris donne le Canada aux Anglais et constitue le royaume de Prusse.

### Le mariage de François CHAPEL en 1771:

- La République de Gênes vient de vendre la Corse à la France.
- Louis XV meurt en 1774.

- Les États de Bretagne se dressent contre la création de nouvelles taxes.

### La naissance de Jean CHAPEL en 1777:

- La Fayette s'embarque pour l'Amérique où il va aider les Américains à secouer le joug anglais.
- Voltaire meurt l'année suivante.

### La naissance de Jacques CHAPEL en 1804 (an XII de la Rép.):

- Victor Hugo vient de naître.
- Le général Bonaparte se proclame empereur des Français sous le nom de Napoléon I<sup>er</sup>.
- Le chef chouan Georges Cadoudal, né près d'Auray l'ami du mariage de François Chapel, complote pour enlever Bonaparte alors 1<sup>er</sup> consul - Il est guillotiné.

### Le décès de François CHAPEL en 1818:

- les Alliés qui ont vaincu Napoléon à Waterloo acceptent d'évacuer la France - Napoléon est prisonnier à l'île de Sainte-Hélène où il mourra en 1821.
- L'armée prussienne a occupé la Bretagne jusqu'à notre rivière de l'Oust.

### Le 1<sup>er</sup> mariage de Jacques CHAPEL en 1837:

- Louis-Philippe inaugure la ligne de chemin de fer Paris-Saint-Germain.
- La France s'installe en Algérie - Constantine est bombardée et occupée.

### Le second mariage de Jacques CHAPEL en 1841:

- Guizot, ministre de Louis-Philippe, fait voter la Chambre une loi interdisant d'employer dans les usines les enfants de moins de 8 ans.

### La naissance de François Pierre Marie CHAPEL en 186

- Napoléon III aide l'Italie à conquérir son indépendance aux dépens des Autrichiens.
- Le Piémont cède Nice et la Savoie à la France.

### Le décès de Jacques CHAPEL en 1870:

- Pierre Bonaparte tue le journaliste Victor Noir - 100 000 personnes assistent aux obsèques manifestant ainsi leur mécontentement contre le pouvoir.
- L'empereur Napoléon III se fait élire.
- Folle guerre engagée contre la Prusse ("De Paris à Berlin", ce serait une promenade de la canne à la main).
- Sedan capitule et Napoléon III quitte la France pour toujours.
- 15000 Bretons, curés en tête, jouant du binion et, pour la plupart, ne sachant pas le français, arrivent à Paris pour défendre la capitale entourée par les forces prussiennes.

### Le 1<sup>er</sup> mariage de François Pierre Marie CHAPEL en 1887

- Victor Hugo est mort en 1885.
- Le vaccin contre la rage est mis en application.
- Le général Boulanger, Ministre de la Guerre devient de plus en plus populaire mais il n'acceptera pas la Présidence de la République.
- Premiers emprunts russes en France.

Le second mariage de François Pierre Marie CHAPEL en 1903

- Entente cordiale entre la France et l'Angleterre.
- Lutte contre les congrégations enseignantes qui aboutira à la séparation de l'Eglise et de l'Etat.
- Pénétration pacifique au Maroc.

Le décès de François Pierre Marie CHAPEL en 1953

- Mort de Paul Eluard.
- La guerre d'Indochine continue.
- Le terrorisme s'installe en Afrique du Nord.
- Graves mouvements de grèves dans le secteur public.

C'était il y a 30 ans,

le temps d'une génération.